

# LE NOTIZIE TECNICHE

## SVILUPPO RURALE

In arrivo i bandi per gli investimenti nelle aziende agricole, l'insediamento dei giovani e la cooperazione



## BANDO PNRR

### per l'ammodernamento del parco macchine



È in corso l'iter di approvazione di un ampio pacchetto di bandi previsti dal "Complemento per lo sviluppo rurale del Veneto 2023-2027" che comprenderà soprattutto gli investimenti aziendali del settore agricolo e agroalimentare, il ricambio generazionale e l'innovazione in agricoltura e nelle attività forestali. Le risorse finanziarie ammontano a 150 milioni di euro, ma è intenzione della Regione incrementare sensibilmente tale importo.

Tra gli interventi finanziabili segnaliamo gli investimenti produttivi per la competitività delle aziende agricole, gli investimenti produttivi per ambiente, clima e benessere animale, l'insediamento dei giovani agricoltori, la cooperazione (dall'attivazione dei Gruppi operativi del Partenariato europeo per l'innovazione, ai gruppi di cooperazione per le comunità del cibo, per l'agricoltura sociale e per le filiere forestali). L'approvazione dei bandi è prevista entro dicembre e la loro pubblicazione nelle prime settimane del 2024.

Inoltre, entro il mese di dicembre la Regione approverà il bando per l'ammodernamento delle macchine in agricoltura con risorse del PNRR (Missione 2 componente 1, Investimento 2.3 - Innovazione e meccanizzazione nel settore agricolo e alimentare). Si tratta di circa 25 milioni di euro che verranno destinati ad investimenti per attrezzature innovative 4.0, con spese ammissibili variabili tra i 35 e i 70 mila euro e un sostegno del 65% sul costo dell'investimento che può arrivare all'80% per i giovani.

Nelle pagine che seguono proponiamo una sintesi delle misure di sostegno alle aziende agricole che a breve verranno approvate e pubblicate nel Bollettino Ufficiale della Regione del Veneto.

Le aziende interessate sono invitate a prendere contatto con gli uffici dell'associazione per approfondire i contenuti dei bandi e iniziare a predisporre la documentazione necessaria alla presentazione delle domande.

# Intervento SRE01



2

<b>Nome intervento</b>	<b>INSEDIAMENTO DI GIOVANI AGRICOLTORI</b>
<b>Beneficiari degli aiuti</b>	Giovani agricoltori come definiti dal capitolo 4 del PSN PAC 2023-2027 dell'Italia, che si insediano per la prima volta in un'azienda agricola in qualità di capo dell'azienda e presentano i necessari requisiti soggettivi ed oggettivi, fermo restando gli ulteriori vincoli previsti.
<b>Interventi ammissibili</b>	<p>Insediamiento in attività agricola, con ruolo imprenditoriale, di giovani agricoltori al fine di favorire il ricambio generazionale in agricoltura. L'intervento è attivato in modalità a "pacchetto"; per le operazioni relative agli altri interventi attivati nel "Pacchetto Giovani", vigono le disposizioni definite nei corrispondenti bandi.</p> <p>Per aderire al presente intervento SRE01 è necessario collegare almeno uno dei seguenti interventi del CSR:</p> <ul style="list-style-type: none"> <li>- SRD01</li> <li>- SRD02 azioni A, C e D;</li> <li>- SRD03</li> </ul> <p>E' necessario inoltre presentare, contestualmente alla domanda di aiuto, pena l'inammissibilità della stessa, un Piano Aziendale (PA) secondo le disposizioni riportate nel bando.</p>
<b>Spese ammissibili</b>	Non applicabile all'intervento.
<b>Aliquota dell'aiuto</b>	Tipo di sostegno: somma forfettaria con importo pari a € 40.000. Il premio viene interamente erogato, dopo la pubblicazione del decreto di concessione sul Bollettino Ufficiale della Regione del Veneto, previa presentazione di fideiussione bancaria di medesimo importo.
<b>Vincoli e durata</b>	Coloro che beneficiano degli Interventi SRD01 o SRD02 o SRD03 nell'ambito del Pacchetto Giovani, non possono accedere a ulteriori aiuti a valere sui medesimi interventi durante il periodo di realizzazione del Piano aziendale, che intercorre tra la data di approvazione del decreto di concessione e la data della domanda di chiusura del pacchetto.

# Intervento SRD01

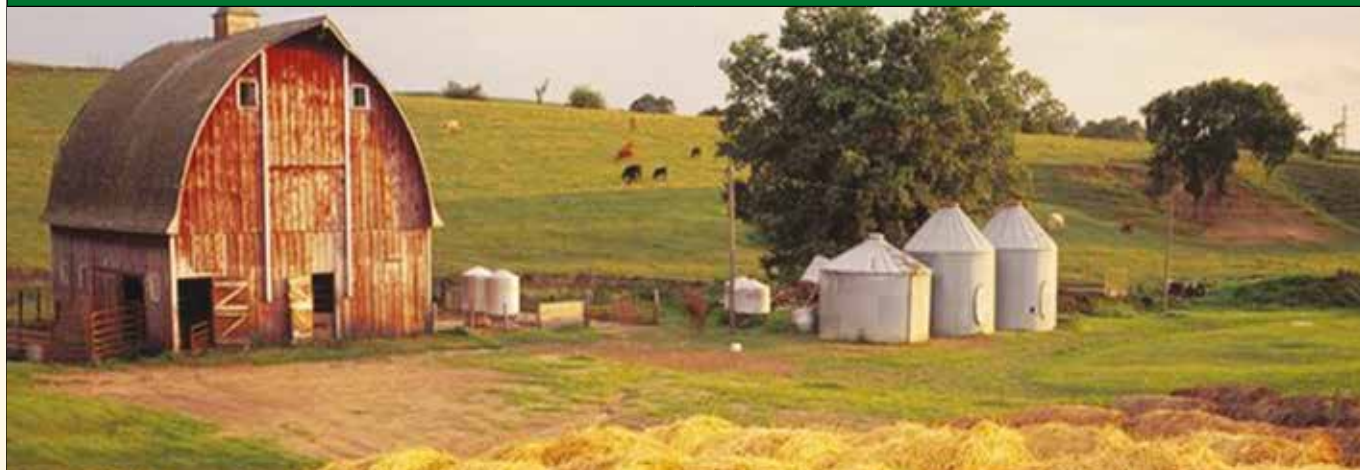

<b>Nome intervento</b>	<b>INVESTIMENTI PRODUTTIVI AGRICOLI PER LA COMPETITIVITÀ DELLE AZIENDE AGRICOLE</b>			
<b>Beneficiari degli aiuti</b>	Imprenditori agricoli professionali (o CD e IAP iscritti all'INPS) singoli o associati, Cooperative agricole di produzione, Giovani agricoltori che presentano domanda collegata alla misura SRE01 (Pacchetto Giovani)			
<b>Interventi ammissibili</b>	<p>1) Miglioramento fondiario</p> <p>2) Costruzione di fabbricati per la produzione, lavorazione, trasformazione, immagazzinamento, commercializzazione diretta in azienda dei prodotti aziendali e per ricovero macchine/attrezzature;</p> <p>3) Acquisto con ristrutturazione/Ristrutturazione di fabbricati per la produzione, lavorazione, trasformazione, immagazzinamento e commercializzazione diretta in azienda dei prodotti aziendali e per ricovero macchine/attrezzature;</p> <p>4) Acquisto con ristrutturazione/Ristrutturazione di fabbricati per la produzione, lavorazione, trasformazione, immagazzinamento e commercializzazione diretta in azienda dei prodotti aziendali con utilizzo di materiali che migliorino l'efficienza energetica;</p> <p>5) Investimenti per l'eliminazione e sostituzione dell'amianto;</p> <p>6) Investimenti strutturali ed impianti per lo stoccaggio, il trattamento e la gestione dei residui agricoli e dei reflui aziendali</p> <p>7) Acquisto di macchine e attrezzature;</p> <p>8) Investimenti finalizzati alla difesa attiva volti a proteggere le coltivazioni dai danni derivanti dagli animali selvatici e a proteggere gli allevamenti dai predatori;</p> <p>9) Investimenti in hardware e software finalizzati all'uso di tecnologie digitali;</p> <p>10) Spese generali secondo quanto previsto agli Indirizzi procedurali generali.</p>			
<b>Spese ammissibili</b>	Soglie minime di spesa ammissibile per operazione € 20.000 (€10.000 in zone montane) Spesa massima ammissibile in quattro anni (Per il calcolo temporale del periodo quadriennale va considerato l'anno in cui è decretata la concessione dell'aiuto e le tre annualità precedenti): € 600.000. Il limite di € 600.000 è elevato a € 1.200.000 nel caso di cooperative agricole di produzione			
<b>Aliquota dell'aiuto</b>	Investimenti per la trasformazione/commercializzazione		Altri investimenti	
<b>Beneficiario</b>	Zona montana	Altre zone	Zona montana	Altre zone
<b>Imprese agricole condotte da Giovani entro 5 anni dall'insediamento</b>	40%	40%	60%	50%
<b>Altre imprese agricole</b>	40%	40%	50%	40%
<b>Vincoli e durata</b>	<p>Deve essere rispettato un periodo di stabilità dell'operazione pari a:</p> <ul style="list-style-type: none"> <li>- 5 anni per gli investimenti in infrastrutture, investimenti produttivi in strutture e beni immobili;</li> <li>- 3 anni per gli investimenti produttivi in attrezzature e per gli investimenti non produttivi.</li> </ul>			

# Intervento SRD02 – A



<b>Nome intervento</b>	<b>INVESTIMENTI PRODUTTIVI AGRICOLI PER AMBIENTE, CLIMA E BENESSERE ANIMALE</b>
<b>Azione</b>	A – investimenti per la mitigazione dei cambiamenti climatici
<b>Beneficiari degli aiuti</b>	Imprenditori agricoli professionali (o CD e IAP iscritti all'INPS) singoli o associati, Cooperative agricole di produzione, Giovani agricoltori che presentano domanda collegata alla misura SRE01 (Pacchetto Giovani)
<b>Interventi ammissibili</b>	<p>A - Investimenti strutturali ed impianti per lo stoccaggio, il trattamento e la gestione dei residui agricoli e dei reflui aziendali comprese le strutture realizzate con tecnologie volte alla riduzione delle emissioni di gas a effetto serra:</p> <ul style="list-style-type: none"> <li>- Copertura delle vasche esistenti;</li> <li>- Costruzione e ristrutturazione di vasche;</li> <li>- Acquisto di serbatoi flessibili;</li> <li>- Acquisto di impianti di separazione solido/liquido</li> </ul> <p>B - Spese generali secondo quanto previsto agli Indirizzi procedurali generali ad eccezione dei costi per gli studi di fattibilità.</p>
<b>Spese ammissibili</b>	Soglie minime di spesa ammissibile per operazione € 20.000 (€10.000 in zone montane) Spesa massima ammissibile in quattro anni (Per il calcolo temporale del periodo quadriennale va considerato l'anno in cui è decretata la concessione dell'aiuto e le tre annualità precedenti): € 600.000. Il limite di € 600.000 è elevato a € 1.200.000 nel caso di cooperative agricole di produzione
<b>Aliquota dell'aiuto</b>	Tipo di sostegno: rimborso delle spese ammissibili con aliquota di sostegno pari all' 80%.
<b>Vincoli e durata</b>	Deve essere rispettato un periodo di stabilità dell'operazione pari a: <ul style="list-style-type: none"> <li>- 5 anni per gli investimenti in infrastrutture, investimenti produttivi in strutture e beni immobili;</li> <li>- 3 anni per gli investimenti produttivi in attrezzature e per gli investimenti non produttivi.</li> </ul>

4

## **SRD06 - Investimenti per la prevenzione ed il ripristino del potenziale produttivo agricolo**

A differenza degli altri, il bando relativo a questa misura ad oggi (mentre scriviamo) non è ancora disponibile. Da quel che sappiamo è intenzione della Regione attivare l'azione 1 (prevenzione) per migliorare le biosicurezze degli allevamenti suinicoli per investimenti che vanno oltre gli obblighi previsti dal DM 28 giugno 2022 es.: recinzioni, punti cambio abiti, punti lavaggio e disinfezione, accessi e percorsi, ingressi differenziati e zone di stoccaggio, box di quarantena, attrezzatura pulizia e protezioni antinsetto e anti zecca. Il livello d'intervento è del 65% su una spesa ammissibile massima di 600 mila euro.

# Intervento SRD02 – C



<b>Nome intervento</b>	<b>INVESTIMENTI PRODUTTIVI AGRICOLI PER AMBIENTE, CLIMA E BENESSERE ANIMALE</b>	
<b>Azione</b>	C – Investimenti irrigui	
<b>Beneficiari degli aiuti</b>	Imprenditori agricoli professionali (o CD e IAP iscritti all'INPS) singoli o associati, Cooperative agricole di produzione, Giovani agricoltori che presentano domanda collegata alla misura SRE01 (Pacchetto Giovani)	
<b>Interventi ammissibili</b>	<p>1) Adozione di sistemi, impianti e tecnologie irrigue, finalizzati al risparmio idrico e alla tutela delle falde, che non comportino aumento della superficie irrigata. Gli investimenti devono riguardare esclusivamente i corpi idrici superficiali.</p> <p>a) riconversione degli impianti di irrigazione esistenti, con passaggio da una classe di efficienza a una superiore</p> <p>b) ammodernamento degli impianti nell'ambito dei sistemi afferenti alla medesima classe di efficienza (esempio: passaggio da rotolone con irrigatore a lunga gittata senza centralina elettronica a pivot o rainger con calata e senza sistema di controllo dei volumi e della velocità di avanzamento)</p> <p>c) contatori per la misurazione dell'acqua erogata;</p> <p>2) Realizzazione e miglioramenti di invasi e stoccaggi aziendali finalizzati a incrementare e razionalizzare la disponibilità irrigua stagionale. La capacità utile massima dei bacini ammissibili è di 50.000 mc per azienda.</p> <p>3) Spese generali secondo quanto previsto agli Indirizzi procedurali generali a eccezione dei costi per gli studi di fattibilità</p>	
<b>Spese ammissibili</b>	Soglie minime di spesa ammissibile per operazione € 20.000 (€10.000 in zone montane) Spesa massima ammissibile in quattro anni (Per il calcolo temporale del periodo quadriennale va considerato l'anno in cui è decretata la concessione dell'aiuto e le tre annualità precedenti): € 600.000. Il limite di € 600.000 è elevato a € 1.200.000 nel caso di cooperative agricole di produzione	
<b>Aliquota dell'aiuto</b>	Zona montana	Altre zone
<b>Beneficiario</b>		
<b>Imprese agricole condotte da Giovani entro 5 anni dall'insediamento</b>	60%	50%
<b>Altre imprese agricole</b>	50%	40%
<b>Vincoli e durata</b>	Deve essere rispettato un periodo di stabilità dell'operazione pari a: - 5 anni per gli investimenti in infrastrutture, investimenti produttivi in strutture e beni immobili; - 3 anni per gli investimenti produttivi in attrezzature e per gli investimenti non produttivi.	

# Intervento SRD02 – D



6

<b>Nome intervento</b>	<b>INVESTIMENTI PRODUTTIVI AGRICOLI PER AMBIENTE, CLIMA E BENESSERE ANIMALE</b>	
<b>Azione</b>	A – investimenti per il benessere Animale	
<b>Beneficiari degli aiuti</b>	Imprenditori agricoli professionali (IAP) singoli o associati, Cooperative agricole di produzione, Giovani agricoltori che presentano domanda collegata alla misura SRE01 (Pacchetto Giovani)	
<b>Interventi ammissibili</b>	<p>La presente Azione finanzia In particolare gli investimenti strutturali e in attrezzature riguardano l'acquisizione di strutture e attrezzature finalizzati al miglioramento del per il benessere degli animali ed esclusivamente con finalità produttiva agricola-zootecnica.</p> <ol style="list-style-type: none"> <li>1) Impianti automatizzati per il miglioramento del microclima</li> <li>2) Sistemi per il miglioramento della gestione dell'acqua di abbeveraggio</li> <li>3) Sistemi e dispositivi per il miglioramento del comfort di stabulazione</li> <li>4) Sistemi per la pulizia/disinfezione automatizzata dell'allevamento (non ammesso per allevamenti suini)</li> <li>5) Aree di transito/aree tampone/aree non produttive (non ammesso per allevamenti suini)</li> <li>6) Sistemi ed apprestamenti per l'isolamento degli allevamenti (non ammesso per allevamenti suini)</li> <li>7) Sistemi ed apprestamenti per la disinfezione/pulizia aree di carico/scarico e mezzi di trasporto (non ammesso per allevamenti suini)</li> </ol>	
<b>Spese ammissibili</b>	Soglie minime di spesa ammissibile per operazione € 20.000 (€10.000 in zone montane) Spesa massima ammissibile in quattro anni (Per il calcolo temporale del periodo quadriennale va considerato l'anno in cui è decretata la concessione dell'aiuto e le tre annualità precedenti): € 600.000. Il limite di € 600.000 è elevato a € 1.200.000 nel caso di cooperative agricole di produzione	
<b>Aliquota dell'aiuto</b>	Zona montana	Altre zone
<b>Beneficiario</b>		
<b>Imprese agricole condotte da Giovani entro 5 anni dall'insediamento</b>	60%	50%
<b>Altre imprese agricole</b>	50%	40%
<b>Vincoli e durata</b>	<p>Deve essere rispettato un periodo di stabilità dell'operazione pari a:</p> <ul style="list-style-type: none"> <li>- 5 anni per gli investimenti in infrastrutture, investimenti produttivi in strutture e beni immobili;</li> <li>- 3 anni per gli investimenti produttivi in attrezzature e per gli investimenti non produttivi.</li> </ul>	

# Intervento SRD03



<b>Nome intervento</b>	<b>INVESTIMENTI NELLE AZIENDE AGRICOLE PER LA DIVERSIFICAZIONE IN ATTIVITÀ NON AGRICOLE</b>	
<b>Beneficiari degli aiuti</b>	Imprenditori agricoli professionali (art. 2135 c.c.); Giovani agricoltori che presentano domanda collegata alla misura SRE01 (Pacchetto Giovani)	
<b>Interventi ammissibili</b>	<p>a) trasformazione di prodotti agricoli in prodotti non compresi nell'Allegato I del TFUE e loro lavorazione e commercializzazione in punti vendita aziendali;</p> <p>b) ospitalità in alloggi agrituristici o spazi aziendali aperti quali agri-campeggi;</p> <p>c) somministrazione di pasti, spuntini e bevande esclusivamente in malghe;</p> <p>d) didattica in fattoria didattica;</p> <p>e) turismo rurale; f) enoturismo; g) oleoturismo; h) agricoltura sociale in fattoria sociale.</p> <p>Sono ammessi i costi sostenuti per investimenti strutturali, impianti, attrezzature, hardware e software che compongono i sotto riportati interventi.</p> <p>a) Interventi strutturali su beni immobili, o parti di essi, quali ristrutturazione e ammodernamento tramite manutenzione straordinaria, restauro e risanamento conservativo, di fabbricati finalizzati allo svolgimento delle attività previste al paragrafo 4.1 e/o al loro adeguamento agli standard previsti dalle norme specifiche anche ai fini dell'autorizzazione all'esercizio. Nell'ambito delle opere ristrutturazione e/o di ammodernamento sono ammissibili: ampliamenti a volume tecnico, necessari esclusivamente per gli adeguamenti tecnologici e igienicosanitari e per l'eliminazione delle barriere architettoniche come previsto dagli atti progettuali approvati dall'autorità competente e sistemazione delle aree esterne che interessano l'attività.</p> <p>b) Acquisto di nuovi macchinari ed attrezzature funzionali all'erogazione dell'attività.</p> <p>c) Acquisto o sviluppo di programmi informatici, realizzazione di siti internet e acquisizione di brevetti, licenze, diritti d'autore e marchi commerciali.</p> <p>d) Spese generali connesse all'investimento, secondo il CSR 2023-2027.</p>	
<b>Spese ammissibili</b>	<p>- Soglie minime di spesa ammissibile per operazione € 15.000 (€8.000 in zone montane)</p> <p>- Agli aiuti previsti dal presente tipo intervento si applicano le condizioni di cui al Regolamento n. 1407/2013 relativo agli "aiuti de minimis" e l'importo complessivo degli aiuti concessi ad un beneficiario non può superare i 200.000€ nell'arco di tre esercizi finanziari.</p> <p>- Le spese per gli interventi relativi alle lettere d), e), f), g), h) sono ammesse nel limite massimo di 130.000,00 euro di spesa ammissibile.</p>	
<b>Aliquota dell'aiuto</b>	Zona montana	Altre zone
<b>Investimenti strutturali</b>	50%	40%
<b>Investimenti dotazionali</b>	45%	35%
<b>Vincoli e durata</b>	<p>Deve essere rispettato un periodo di stabilità dell'operazione pari a:</p> <p>- 5 anni per gli investimenti in infrastrutture, investimenti produttivi in strutture e beni immobili;</p> <p>- 3 anni per gli investimenti produttivi in attrezzature e per gli investimenti non produttivi.</p>	

# Intervento SRD05



8

<b>Nome intervento</b>	<b>IMPIANTI FORESTAZIONE/IMBOSCHIMENTO E SISTEMI AGROFORESTALI SU TERRENI AGRICOLI</b>
<b>Azione</b>	SRD05.2 - Impianto di arboricoltura a ciclo breve o medio-lungo su superfici agricole
<b>Beneficiari degli aiuti</b>	- Soggetti pubblici e privati, singoli o associati, proprietari di superfici agricole; - Soggetti pubblici e privati, e loro associazioni, conduttori di superfici agricole ad altro titolo (affittuari, locatari, concessionari o altro valido titolo di conduzione).
<b>Interventi ammissibili</b>	Spese per lavori ed acquisti necessari alla realizzazione di arboricoltura da legno su superfici agricole: a) analisi del terreno; b) preparazione, concimazione di fondo e lavorazione del terreno, decespugliamento, lavorazione, livellamento, rippatura, sistemazione del terreno e quant'altro necessario ad eseguire il lavoro a regola d'arte; c) squadratura, tracciamento dei filari, del sesto d'impianto delle specie arboree; d) acquisto e preparazione del materiale di propagazione forestale; e) messa a dimora del materiale di propagazione forestale; f) acquisto e posa in opera di pacciamatura biodegradabile, di bacchette segna-piantine e di sistemi di protezione individuali delle piante (es. shelter); g) irrigazione di soccorso; h) fitofarmaci per contrastare avversità biotiche; i) spese di gestione e manutenzione necessarie durante il primo anno dall'impianto e spese di sostituzione delle fallanze nella misura massima del 10% delle piante messe a dimora; j) spese generali connesse all'investimento, secondo quanto previsto dagli Indirizzi Procedurali Generali del CSR 2023-2027.
<b>Spese ammissibili</b>	Spesa ammissibile massima per impianto: 10.000 Euro/ha Per l'Azione oggetto del presente bando, sono eleggibili al sostegno operazioni fino ad un importo massimo di 80.000,00 €. La spesa deve essere determinata sulla base del Prezzario Regionale Agroforestale approvato o secondo le indicazioni in esso contenute.
<b>Aliquota dell'aiuto</b>	Tipo di sostegno: rimborso delle spese ammissibili con aliquota di sostegno pari all'80%.
<b>Vincoli e durata</b>	A partire dal pagamento del saldo al beneficiario, deve essere rispettato il periodo di stabilità dell'operazione, come disciplinato nel pertinente capitolo degli Indirizzi Procedurali Generali del CSR 2023-2027, della durata di 8 anni. Nel rispetto delle norme nazionale e regionali di settore, le superfici in cui viene realizzato l'impianto non rientrano nella definizione di bosco ai sensi dell'art. 5 del D.lgs n. 34/2018.



# Intervento SRG01



<b>Nome intervento</b>	<b>SOSTEGNO GRUPPI OPERATIVI PEI AGRI</b>
<b>Azione</b>	Fase di attuazione dei GO
<b>Beneficiari degli aiuti</b>	Il beneficiario del sostegno è il Gruppo Operativo e i suoi componenti.
<b>Interventi ammissibili</b>	<p>Si possono coprire i costi di ogni azione pertinente intesa a sviluppare, collaudare, adattare, diffondere l'innovazione, l'accesso alla formazione e alla consulenza, la realizzazione di analisi e studi di fattibilità, lo scambio e la diffusione di conoscenze e informazioni che contribuisca al conseguimento degli obiettivi specifici di cui all'articolo 6, paragrafi 1 e 2, del Reg. (UE) 2021/2115. Sono ammessi:</p> <ol style="list-style-type: none"> <li>1. Costi diretti di esercizio della cooperazione</li> <li>2. Costi amministrativi e legali per la costituzione e modifica del GO</li> <li>3. Costi diretti specifici del progetto di innovazione e necessari alla sua implementazione</li> <li>4. Costi per le attività di divulgazione</li> <li>5. Costi indiretti.</li> </ol> <p>Nell'ambito dei suddetti costi, sono ammissibili le seguenti spese:</p> <ol style="list-style-type: none"> <li>a. amministrative e legali per la costituzione del gruppo; b. personale; c. missioni e trasferte;</li> <li>d. acquisto di brevetti, software e licenze; e. acquisto servizi; f. lavorazioni esterne, materiali e stampi per la realizzazione di prototipi; g. attrezzature tecnico-scientifiche; h. altre spese necessarie al funzionamento delle attività, quali utenze, affitti (costi indiretti).</li> </ol>
<b>Spese ammissibili</b>	<p>I limiti al sostegno sono i seguenti:</p> <ul style="list-style-type: none"> <li>- la spesa ammessa per la domanda di sostegno per l'intervento SRG01 non può essere superiore a 400.000,00 euro;</li> <li>- la spesa ammessa del PA.GO è data dalla sommatoria della spesa ammessa per ciascuna domanda di sostegno presentata per il tipo di intervento SRG01 e gli altri tipi di intervento previsti nel PA.GO stesso. Tale importo non può essere superiore a 1.000.000 euro.</li> </ul>
<b>Aliquota dell'aiuto</b>	<p>Tipo di sostegno:</p> <ul style="list-style-type: none"> <li>- Rimborso delle spese ammissibili</li> <li>- Costi unitari</li> <li>- Finanziamento a tasso fisso</li> </ul>
<b>Vincoli e durata</b>	Il beneficiario e i partner devono adempiere agli impegni entro il termine previsto per la conclusione dell'intervento.

# Intervento SRG03



10

Nome intervento	PARTECIPAZIONE A REGIMI DI QUALITÀ
<b>Beneficiari degli aiuti</b>	a) Consorzi di tutela delle denominazioni di origine protette (DOP) o delle indicazioni geografiche protette (IGP) dei prodotti agricoli e alimentari o dei vini; b) organizzazioni di produttori (OP); c) associazioni di organizzazioni di produttori (AOP); d) cooperative agricole; e) associazioni di produttori agricoli; f) consorzi tra imprese agricole; g) reti soggetto di imprese agricole.
<b>Interventi ammissibili</b>	- Costi per la prima iscrizione e il mantenimento nel sistema di controllo; - Costi delle analisi di laboratorio previste dal disciplinare di produzione e dal piano dei controlli dell'organismo di controllo.
<b>Spese ammissibili</b>	Sono ammissibili i costi annuali riferiti all'anno solare, entro il limite massimo complessivo di 1.500,00 euro/anno per agricoltore aderente.
<b>Aliquota dell'aiuto</b>	Tipo di sostegno: rimborso delle spese ammissibili. Aliquota di sostegno: 100% dei costi sostenuti nel periodo di riferimento di ciascuna annualità, per un massimo di 3 anni consecutivi, per la partecipazione al regime di qualità ammesso degli agricoltori aderenti che risultano inseriti nel sistema di controllo alla scadenza di ciascun anno di attività. Qualora la prima iscrizione al regime di qualità da parte dell'agricoltore aderente sia anteriore alla presentazione della domanda, tali spese sono ammissibili fino al compimento del terzo anno dalla data di prima iscrizione al regime di qualità.
<b>Vincoli e durata</b>	Salvo specifiche indicazioni, il beneficiario deve adempiere agli impegni entro il termine previsto per la conclusione dell'intervento.

# Intervento SRG07



<b>Nome intervento</b>	<b>COOPERAZIONE PER LO SVILUPPO RURALE, LOCALE E SMART VILLAGES</b>
<b>Azione</b>	Cooperazione per i sistemi del cibo, filiere e mercati locali - Comunità del cibo e della biodiversità di interesse agricolo e alimentare
<b>Beneficiari degli aiuti</b>	Il beneficiario dell'intervento è il Gruppo di cooperazione (GC). Ai fini del presente bando per GC si intende: a) Partenariato pubblico e/o privato finalizzato alla costituzione di una Comunità, che individua un capofila b) Partenariato pubblico e/o privato già costituito come Comunità del cibo e della biodiversità di interesse agricolo alimentare, ai sensi della legge n. 194/2015.
<b>Interventi ammissibili</b>	L'intervento SRG07 copre solo i costi delle attività di cooperazione mentre per le operazioni attuate negli altri interventi sono utilizzati i fondi a questi destinati. Pertanto con l'intervento si possono coprire i costi di ogni azione pertinente intesa a realizzare le attività previste dal Progetto di cooperazione. In particolare sono ammessi: - costi per studi sulla zona interessata, studi di fattibilità, acquisizione di consulenze specifiche, stesura di piani o di documenti equivalenti - costi di esercizio e amministrativi della cooperazione, compresi i costi legali per la costituzione del partenariato - costi per divulgazione di studi, di informazioni sulla progressione e i risultati del progetto, predisposizione di materiale informativo (anche digitale) - costi per l'animazione della zona interessata al fine di rendere fattibile un progetto territoriale collettivo - costi per l'attività di monitoraggio del progetto - costi per attività promozionali.
<b>Spese ammissibili</b>	I limiti al sostegno sono i seguenti: - la spesa ammessa per la domanda di sostegno per l'intervento SRG07 non può essere superiore a 90.000,00 euro; - la spesa ammessa del PACC è data dalla sommatoria della spesa ammessa per ciascuna domanda di sostegno presentata per il tipo di intervento SRG07 e per gli altri tipi di intervento previsti nel PACC stesso. Tale importo non può essere superiore a 1.000.000,00 euro.
<b>Aliquota dell'aiuto</b>	Tipo di sostegno: - Rimborso delle spese ammissibili - Costi unitari - Finanziamento a tasso fisso
<b>Vincoli e durata</b>	Il richiedente e i partner devono adempiere agli impegni entro il termine previsto nel cronoprogramma.

# Intervento SRG07



12

<b>Nome intervento</b>	<b>COOPERAZIONE PER LO SVILUPPO RURALE, LOCALE E SMART VILLAGES</b>
<b>Azione</b>	Cooperazione per i sistemi del cibo, filiere e mercati locali - Filiere Forestali
<b>Beneficiari degli aiuti</b>	<p>Il beneficiario del sostegno è il Gruppo di Cooperazione, composto da un capofila mandatario e dai soggetti di seguito indicati. Il Gruppo di Cooperazione deve essere costituito da soggetti compresi tra i seguenti:</p> <ul style="list-style-type: none"> <li>- proprietari o titolari di altri diritti reali di boschi o di superfici silvopastorali</li> <li>- imprese boschive o imprese agricole - imprese di lavorazione e trasformazione del legno e di altri prodotti del bosco</li> <li>- altri soggetti che svolgono lavori attinenti alle attività del Gruppo di Cooperazione. Il soggetto richiedente è il mandatario del gruppo di cooperazione. Per il Gruppo di cooperazione filiera vivaistica forestale il soggetto capofila è identificato nell'Agenzia Veneta per l'Innovazione in Agricoltura - Veneto Agricoltura.</li> </ul>
<b>Interventi ammissibili</b>	<ul style="list-style-type: none"> <li>a) costi per studi sulla zona interessata, studi di fattibilità, acquisizione di consulenze specifiche, stesura di piani o di documenti equivalenti</li> <li>b) costi di esercizio e amministrativi della cooperazione, compresi i costi legali per la costituzione del partenariato</li> <li>c) costi per divulgazione di studi, di informazioni sulla progressione e i risultati del progetto, predisposizione di materiale informativo (anche digitale)</li> <li>d) costi per l'animazione della zona interessata al fine di rendere fattibile un progetto territoriale collettivo</li> <li>e) costi per l'attività di monitoraggio del progetto</li> <li>f) costi per attività promozionali</li> </ul>
<b>Spese ammissibili</b>	L'importo massimo del sostegno è pari a 100.000,00 €.
<b>Aliquota dell'aiuto</b>	<p>Aliquota di sostegno: 100% della spesa ammessa.</p> <p>Tipo di sostegno:</p> <ul style="list-style-type: none"> <li>- Rimborso delle spese ammissibili</li> <li>- Costi unitari</li> <li>- Finanziamento a tasso fisso</li> </ul>
<b>Vincoli e durata</b>	Il richiedente e i partner devono adempiere agli impegni entro il termine previsto nel cronoprogramma.

# Intervento SRG07



<b>Nome intervento</b>	<b>COOPERAZIONE PER LO SVILUPPO RURALE, LOCALE E SMART VILLAGES</b>
<b>Azione</b>	Cooperazione per l'inclusione sociale ed economica
<b>Beneficiari degli aiuti</b>	<p>I beneficiari del sostegno sono i soggetti facenti parte del gruppo di cooperazione che devono configurarsi, secondo quanto previsto nelle condizioni di ammissibilità dei soggetti richiedenti, come:</p> <ol style="list-style-type: none"> <li>1. partenariato pubblico - privato di nuova costituzione che individuano un capofila;</li> <li>2. partenariato pubblico - privato già costituiti e con forma giuridica riconosciuta che individuano un capofila o un legale rappresentante;</li> </ol> <p>Il soggetto richiedente, mandatario, rappresenta il Gruppo di cooperazione.</p>
<b>Interventi ammissibili</b>	<p>L'intervento copre i costi di seguito specificati:</p> <ol style="list-style-type: none"> <li>a) costi di gestione, esercizio e amministrativi della cooperazione, compresi i costi legali per la costituzione del partenariato; b) costi per divulgazione di informazioni sulla progressione e i risultati del progetto, predisposizione di materiale informativo;</li> <li>c) costi per l'animazione della zona interessata al fine di rendere fattibile un progetto territoriale collettivo;</li> <li>d) costi per attività promozionali;</li> <li>e) costi per attività di monitoraggio del progetto.</li> </ol>
<b>Spese ammissibili</b>	<ol style="list-style-type: none"> <li>a) L'importo della spesa ammissibile del piano di attività è stabilito entro il limite massimo di 27.000,00 euro all'anno.</li> <li>b) L'importo minimo di spesa ammissibile del piano di attività è pari a 5.000,00 € all'anno.</li> <li>c) La spesa massima ammissibile per anno di attività per il personale deve essere inferiore al 30% della spesa ammissibile dell'importo annuale per le altre voci di spesa.</li> <li>d) La spesa massima per anno di attività per l'acquisizione di servizi e consulenze deve essere inferiore a 20.000,00 euro per anno.</li> <li>e) La spesa massima per l'acquisizione di materiali di consumo deve essere inferiore a 1.000,00 euro per anno.</li> </ol>
<b>Aliquota dell'aiuto</b>	<p>Aliquota di sostegno: 100% della spesa ammessa.</p> <p>Tipo di sostegno:</p> <ul style="list-style-type: none"> <li>- Rimborso delle spese ammissibili</li> <li>- Costi unitari</li> <li>- Finanziamento a tasso fisso</li> </ul>
<b>Vincoli e durata</b>	Il richiedente e i partner devono adempiere agli impegni entro il termine previsto nel cronoprogramma.

# Intervento SRG07

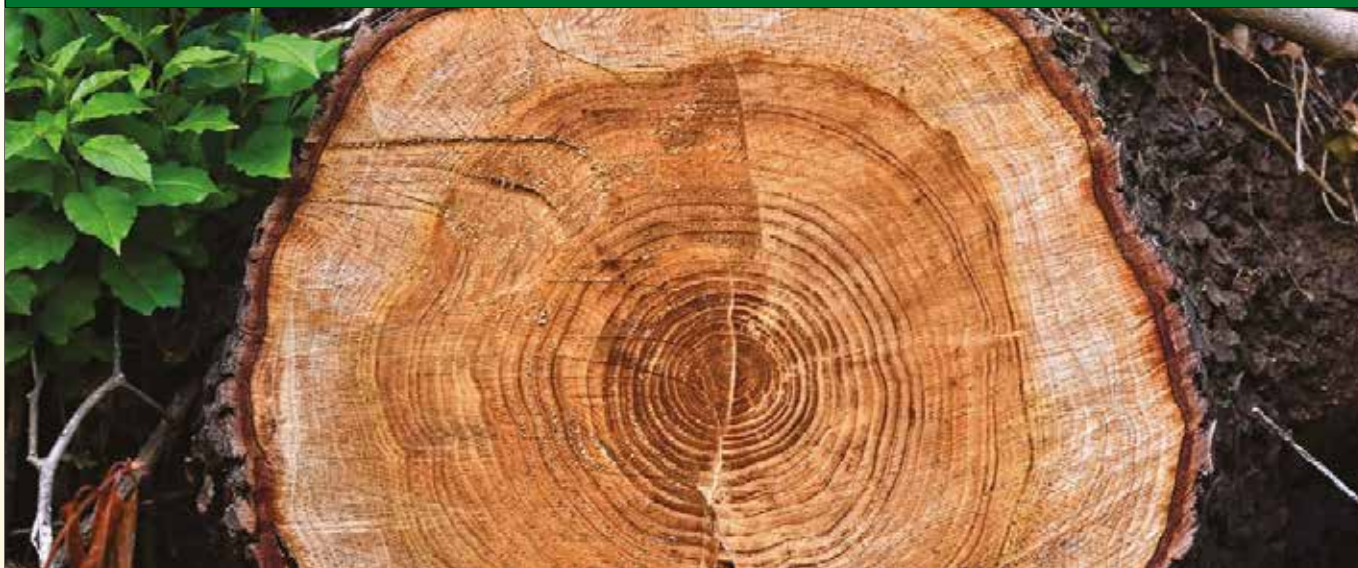

14

<b>Nome intervento</b>	<b>COOPERAZIONE PER LO SVILUPPO RURALE, LOCALE E SMART VILLAGES</b>
<b>Azione</b>	Cooperazione per la sostenibilità ambientale - Cooperazione forestale
<b>Beneficiari degli aiuti</b>	<p>a. Il soggetto richiedente è il mandatario del gruppo di cooperazione.</p> <p>b. Il beneficiario del sostegno è il Gruppo di Cooperazione.</p> <p>c. Il Gruppo di Cooperazione deve essere costituito da soggetti appartenenti alle seguenti tipologie:</p> <ul style="list-style-type: none"> <li>- proprietari o titolari di altri diritti reali di boschi o di superfici silvopastorali , che conferiscono i terreni in gestione al consorzio/associazione</li> <li>- imprese boschive o imprese agricole</li> <li>- imprese di lavorazione e trasformazione del legno e di altri prodotti del bosco</li> <li>- altri soggetti che svolgono lavori/servizi attinenti alle attività del consorzio/associazione.</li> </ul> <p>d. I beneficiari devono configurarsi come partenariati pubblici e/o privati di nuova costituzione. o già costituiti che individuano un capofila o un legale rappresentante secondo quanto previsto per l'ammissibilità dei richiedenti.</p>
<b>Interventi ammissibili</b>	<p>Il sostegno copre solo i costi di cooperazione e i costi specifici del progetto di cooperazione. Spese ammissibili</p> <p>a. costi per studi sulla zona interessata, studi di fattibilità, acquisizione di consulenze specifiche, stesura di piani o di documenti equivalenti</p> <p>b. costi di esercizio e amministrativi della cooperazione, compresi i costi legali per la costituzione del partenariato</p> <p>c. costi per divulgazione di studi, di informazioni sulla progressione e i risultati del progetto, predisposizione di materiale informativo (anche digitale)</p> <p>d. costi per l'animazione della zona interessata al fine di rendere fattibile un progetto territoriale collettivo</p> <p>e. costi per l'attività di monitoraggio del progetto</p> <p>f. costi per attività promozionali</p>
<b>Spese ammissibili</b>	L'importo massimo del sostegno per singola domanda è pari a 150.000,00 euro.
<b>Aliquota dell'aiuto</b>	<p>Aliquota di sostegno: 100% della spesa ammessa.</p> <p>Tipo di sostegno:</p> <ul style="list-style-type: none"> <li>- Rimborso delle spese ammissibili</li> <li>- Costi unitari</li> <li>- Finanziamento a tasso fisso</li> </ul>
<b>Vincoli e durata</b>	Il richiedente e i partner devono adempiere agli impegni entro il termine previsto nel cronoprogramma.

# Intervento SRG07



<b>Nome intervento</b>	<b>COOPERAZIONE PER LO SVILUPPO RURALE, LOCALE E SMART VILLAGES</b>
<b>Azione</b>	Cooperazione per la sostenibilità ambientale - Cooperazione agroclimatico- ambientale
<b>Beneficiari degli aiuti</b>	Il beneficiario del sostegno è il Gruppo di Cooperazione Agroambientale (GCA), composto dagli Enti pubblici di Gestione della risorsa idrica irrigua (ConSORZI di Bonifica) e dagli agricoltori. La forma giuridica che il GCA adotta è riconducibile a forme organizzative create per la realizzazione del Piano delle Attività attraverso raggruppamenti temporanei (Reti-contratto, Associazioni Temporanee di Impresa o di Scopo), che devono rimanere attive per tre anni dalla data di pubblicazione sul Bollettino Ufficiale della Regione Veneto (BURV) del decreto di concessione dell'aiuto da parte di AVEPA.
<b>Interventi ammissibili</b>	Il sostegno copre i costi di esercizio della cooperazione e i costi specifici del progetto di cooperazione, utilizzando, per la copertura dei costi delle altre operazioni attuate, e funzionali alla sua realizzazione, il sostegno dell'Intervento SRD04 e, successivamente al mantenimento delle superfici oggetto di impegno nell'ambito degli interventi agro-climatico-ambientali del CSR 2023-2027. Sono ammissibili: <ol style="list-style-type: none"> <li>1. Spese amministrative e legali per la costituzione del GCA;</li> <li>2. Spese di personale, compreso quello dedicato alla progettazione degli interventi SRD04;</li> <li>3. Missioni e trasferte;</li> <li>4. Spese per consulenze specialistiche, comprese quelle di progettazione degli interventi SRD04;</li> <li>5. Spese per attività di divulgazione;</li> <li>6. Materiale di consumo;</li> <li>7. Altre spese necessarie al funzionamento delle attività, quali utenze, affitti (Costi indiretti).</li> </ol>
<b>Spese ammissibili</b>	Il costo del personale incaricato con contratti di somministrazione lavoro o consulenti, incaricati con procedura di acquisto di servizio e consulenza, sarà riconosciuto a rimborso dei costi realmente sostenuti per il progetto di cooperazione. Le spese relative ai costi indiretti sono calcolate in misura forfettaria, sulla base del 15% dei costi diretti di personale (art 54 del Reg. UE 2021/1060) al netto delle missioni e trasferte. Le spese per altri costi diretti (spese amministrative e legali per la costituzione del gruppo; missioni e trasferte; materiale di consumo; spese per acquisizione di servizi e consulenze; informazione e comunicazione) sono riconosciute a rimborso dei costi realmente sostenuti.
<b>Aliquota dell'aiuto</b>	Aliquota di sostegno: 100% della spesa ammessa salvo quanto previsto all'art. 77 comma 4 del Reg. 2115/2021 secondo il quale le spese riconducibili ad altri interventi devono rispettare l'intensità di aiuto fissata per gli stessi.. Tipo di sostegno: <ul style="list-style-type: none"> <li>- Rimborso delle spese ammissibili</li> <li>- Costi unitari</li> <li>- Finanziamento a tasso fisso</li> </ul>
<b>Vincoli e durata</b>	Il richiedente e i partner devono adempiere agli impegni entro il termine previsto nel cronoprogramma.

# Intervento SRG09



16

<b>Nome intervento</b>	<b>COOPERAZIONE PER AZIONI DI SUPPORTO ALL'INNOVAZIONE E SERVIZI RIVOLTI AI SETTORI AGRICOLO, FORESTALE E AGROALIMENTARE</b>
<b>Beneficiari degli aiuti</b>	Il soggetto richiedente è il mandatario del raggruppamento. Il beneficiario del sostegno è il gruppo di cooperazione (Hub dell'innovazione) o i suoi componenti. I soggetti componenti il gruppo di cooperazione appartengono alle seguenti tre tipologie: 1) università, enti di ricerca pubblici 2) associazioni di imprenditori agricoli/forestali o organizzazioni di produttori 3) soggetti prestatori di consulenza L'Hub dell'innovazione deve essere composto da almeno tre partner, di cui almeno uno per ciascuna delle tipologie sopra citate.
<b>Interventi ammissibili</b>	L'Intervento SRG09 - Cooperazione per azioni di supporto all'innovazione e servizi rivolti ai settori agricolo, forestale e agroalimentare sostiene la creazione di partenariati, denominati "Hub dell'innovazione" per la realizzazione di un Piano di Attività di supporto all'innovazione nei settori agricolo, forestale e agroalimentare che preveda almeno una delle seguenti attività: 1. realizzazione e gestione di punti di ascolto, accoglienza e incubatori di idee per le imprese, allo scopo di far emergere e individuare le idee innovative; 2. organizzazione di interventi formativi, informativi, dimostrativi e di consulenza rivolti alle imprese; 3. accompagnamento alla nascita o potenziamento di aziende dimostrative e realizzazione su piccola scala di prove sperimentali e di collaudo dell'innovazione, e scambi di conoscenze "peer to peer" anche a supporto dell'attività di cui ai punti precedenti.
<b>Spese ammissibili</b>	I limiti al sostegno sono i seguenti: - la spesa ammessa per la domanda di sostegno per l'intervento SRG09 non può essere superiore a 150.000,00 euro ; - la spesa ammessa del Piano di Attività è data dalla sommatoria della spesa ammessa per ciascuna domanda di sostegno presentata per l'Intervento SRG09 e le domande sugli altri Interventi previsti nel Piano di Attività stesso. Tale importo non può essere superiore a 350.000 euro.
<b>Aliquota dell'aiuto</b>	Tipo di sostegno: - Rimborso delle spese ammissibili - Costi unitari - Finanziamento a tasso fisso
<b>Vincoli e durata</b>	Il beneficiario e i partner devono adempiere agli impegni entro il termine previsto per la conclusione dell'intervento.



# Intervento SRG10



17

Nome intervento	PROMOZIONE DEI PRODOTTI DI QUALITÀ
<b>Beneficiari degli aiuti</b>	a) Consorzi di tutela delle denominazioni di origine protette (DOP) o delle indicazioni geografiche protette (IGP) dei prodotti agricoli e alimentari o dei vini; b) organizzazioni di produttori (OP); c) associazioni di organizzazioni di produttori (AOP); d) cooperative agricole; e) associazioni di produttori agricoli; f) consorzi tra imprese agricole; g) reti soggetto di imprese agricole.
<b>Interventi ammissibili</b>	<ol style="list-style-type: none"> <li>1. Spese per organizzazione e partecipazione a fiere, mostre ed altri eventi</li> <li>2. Spese per pubblicazioni e divulgazione di conoscenze destinate a sensibilizzare il grande pubblico, in merito ai prodotti dei regimi di qualità</li> <li>3. Spese per materiale promozionale</li> <li>4. Spese per campagne promozionali, incluse le attività svolte nei punti vendita</li> <li>5. Spese per la realizzazione di workshop con operatori economici</li> <li>6. Spese di gestione</li> </ol>
<b>Spese ammissibili</b>	<p>L'importo della spesa ammissibile è determinato in funzione dei singoli regimi di qualità, sulla base delle indicazioni di seguito descritte:</p> <ul style="list-style-type: none"> <li>- Regimi di qualità delle DOP-IGP-STG dei prodotti agricoli e delle DOP-IGP dei vini: Importo minimo: 15.000,00 euro; Importo massimo: 300.000,00 euro</li> <li>- Regimi di qualità della IF "prodotto di montagna" e della produzione biologica, Sistema di qualità QV, Sistema di qualità SQNPI e Sistema di qualità SQNZ: Importo minimo: 10.000,00 euro; Importo massimo: 200.000,00 euro.</li> </ul>
<b>Aliquota dell'aiuto</b>	<p>Tipo di sostegno: rimborso delle spese ammissibili.                      Aliquota di sostegno: 70% della spesa ammessa.</p>
<b>Vincoli e durata</b>	Salvo specifiche indicazioni, il beneficiario deve adempiere agli impegni entro il termine previsto per la conclusione dell'intervento.

# Intervento SRA28



18

<b>Nome intervento</b>	<b>SOSTEGNO PER MANTENIMENTO DELLA FORESTAZIONE/IMBOSCHIMENTO E SISTEMI AGROFORESTALI</b>
<b>Azione</b>	SRA28.7 – Trasformazione a bosco degli impianti di arboricoltura
<b>Beneficiari degli aiuti</b>	I beneficiari del sostegno sono proprietari, possessori privati e loro associazioni, nonché altri soggetti ed enti di diritto, pubblico o privato e loro associazioni, titolari di superfici agricole e non agricole che hanno beneficiato di un sostegno per gli impianti di arboricoltura da legno a ciclo medio-lungo, polispecifici e consociati che presentano caratteristiche ambientali idonee al contesto territoriale, realizzati con i contributi delle precedenti programmazioni (Regolamento CEE n. 2080/92; PSR Veneto 2000-2006 - Misura H; PSR Veneto 2007-2013 - Misura 221 Azione 2)
<b>Interventi ammissibili</b>	Trasformazione degli impianti di arboricoltura da legno a ciclo medio lungo, realizzati nelle precedenti programmazioni dal Regolamento CEE n. 2080/92 e dal PSR Regione del Veneto in formazioni forestali ascrivibili a bosco ai sensi degli artt. 3 e 4 del D.lgs. n. 34/2018. Le operazioni previste sono riconducibili a titolo di esempio a: diversificazione delle specie presenti cure colturali (sfolli, diradamenti, rinfoltimenti), potature di risanamento, acquisto e messa a dimora di piantine forestali, preparazione del terreno, opere accessorie.
<b>Spese ammissibili</b>	Non applicabili all'intervento.
<b>Aliquota dell'aiuto</b>	L'aliquota dell'aiuto, relativa alla manutenzione, è pari a 1500 €/ha /anno per un periodo di erogazione dei premi pari a 5 anni.
<b>Vincoli e durata</b>	Le superfici trasformate con il sostegno del presente intervento, a partire dall'erogazione del primo premio, andranno a costituire formazioni forestali che rientrano nella definizione di bosco, e su queste valgono i vincoli e le disposizioni regolamentari regionali previste per i boschi.







# Misura 4 (PSR 2013-2020)



<b>Sottomisura</b>	4 – Investimenti in immobilizzazioni materiali
<b>Intervento</b>	<b>4.2.1 – INVESTIMENTI PER LA TRASFORMAZIONE E COMMERCIALIZZAZIONE DEI PRODOTTI AGRICOLI</b>
<b>Beneficiari degli aiuti</b>	Imprese agroalimentari che svolgono sia l'attività di trasformazione che di commercializzazione di prodotti agricoli così come definiti ai sensi dell'art. 2 numero 4 del regolamento UE n. 702/2014. Si definiscono prodotti agricoli: i prodotti elencati nell'allegato I del trattato, ad eccezione dei prodotti della pesca e dell'acquacoltura elencati nell'allegato I del regolamento (UE) n. 1379/2013
<b>Interventi ammissibili</b>	<p>a. Costruzione, acquisto, ammodernamento di immobili per la lavorazione condizionamento, trasformazione, immagazzinamento commercializzazione, di prodotti agricoli: sono ammissibili le spese per le opere edili e l'impiantistica (impianti termoidraulici, elettrici, ecc.) necessaria ad assicurare l'agibilità del bene. Sono ammessi gli interventi rivolti alla realizzazione di spacci aziendali e di punti espositivi direttamente connessi all'attività di vendita di prodotti agricoli provenienti esclusivamente dalla trasformazione effettuata nella propria azienda e/o in aziende associate/collegate (ai sensi DM 18/4/2005). Nel caso di acquisto di immobili e terreni, un tecnico abilitato e terzo tra le parti o un organismo debitamente autorizzato, deve sottoscrivere una perizia asseverata di stima nella quale si conferma che il prezzo d'acquisto non supera il valore di mercato. L'acquisto deve essere funzionale alla realizzazione degli obiettivi del progetto.</p> <p>b. Acquisto di terreni non edificati purché sussista un nesso diretto tra l'acquisto e gli obiettivi dell'operazione cofinanziata nel limite massimo del 10% della spesa ammessa.</p> <p>c. Acquisto di macchine e attrezzature nuove, compresi i mezzi di trasporto specialistici in grado di mantenere la catena del freddo durante il trasporto della materia prima o del prodotto finito.</p> <p>d. Acquisto di hardware e software dedicati ai processi produttivi di trasformazione e commercializzazione dei prodotti.</p> <p>e. Spese generali secondo quanto previsto agli Indirizzi procedurali generali del PSR 2014-2022 ad eccezione dei costi per gli studi di fattibilità</p>
<b>Spese ammissibili</b>	L'importo massimo della spesa ammessa a finanziamento è pari a 3.000.000,00 euro per soggetto giuridico beneficiario. Importo minimo della spesa ammessa a finanziamento per soggetto giuridico beneficiario non può essere inferiore a: <ul style="list-style-type: none"> <li>- 200.000,00 euro per tutti i settori</li> <li>- 20.000,00 euro per investimenti effettuati da microimprese nelle zone montane. Per la realizzazione di spacci aziendali e di punti espositivi viene riconosciuta una spesa massima, comprensiva delle relative attrezzature, di 1.500,00 euro/mq, ad eccezione del settore vitivinicolo per il quale la spesa può essere esclusivamente per interventi strutturali con un massimale di 900,00 euro/mq.</li> </ul>
<b>Aliquota dell'aiuto</b>	L'intensità dell'aiuto pubblico concedibile è: <ul style="list-style-type: none"> <li>- 40% della spesa ritenuta ammissibile per le microimprese, come definite nel Reg UE 702/2014, ubicate nelle zone montane;</li> <li>- 30% della spesa ritenuta ammissibile per le PMI come definite nel Reg UE 702/2014;</li> <li>- 20% della spesa ritenuta ammissibile per le imprese intermedie (imprese che occupano meno di 750 persone o il cui fatturato annuo non supera i 200 milioni di euro)</li> <li>- 10% della spesa ritenuta ammissibile per le grandi imprese.</li> </ul>
<b>Vincoli e durata</b>	A partire dal pagamento del saldo al beneficiario, deve essere rispettato un periodo di stabilità dell'operazione, secondo quanto previsto alla sezione II, paragrafo 2.8.1 degli Indirizzi procedurali generali del PSR di durata pari a: <ul style="list-style-type: none"> <li>- 5 anni per gli investimenti produttivi strutturali (beni immobili);</li> <li>- 3 anni per investimenti produttivi in dotazioni/attrezzature.</li> </ul>

# Macchine agricole e PNRR

## Bando regionale per ammodernamento del parco macchine

NOVITA' DEL NUOVO DECRETO PNRR MACCHINE (8 agosto 2023)	
MASSIMALE	SPESE AMMISSIBILI
 SPESA MASSIMA AMMISSIBILE A PROGETTO: Tipologie a) e c) <b>35.000 €</b>	 a) Supporto all'investimento in macchine e attrezzature per l'agricoltura di precisione;
 IN CASO DI SOSTITUZIONE DI MEZZI INQUINANTI: Tipologia b) <b>70.000 €</b>	 b) Sostituzione di veicoli fuoristrada per agricoltura e zootecnia;
- contributo concesso fino al: <b>65%</b>	 c) Supporto all'investimento per l'innovazione dei sistemi di irrigazione e gestione delle acque.
- con maggiorazioni fino a: <b>80%</b> Nel caso di giovani imprenditori	In caso di investimenti rientrati nella categoria (b) la domanda dovrà identificare in maniera univoca il veicolo fuoristrada sostituito.
<b>TARGET 2026</b>	
	 →  → <b>15.000</b> I beneficiari che dovranno aver ricevuto il contributo entro il 2026

20

Mentre scriviamo questo articolo siamo ancora in attesa di vedere il bando della Regione del Veneto che darà attuazione al decreto del Masaf n. 413219 dell'8 agosto 2023 relativo alla sottomisura "ammodernamento delle macchine agricole" PNRR - Missione 2 componente 1, Investimento 2.3 - Innovazione e meccanizzazione nel settore agricolo e alimentare. Alcuni dettagli riportati potrebbero pertanto subire delle modifiche di cui daremo notizia non appena sarà approvato il bando. Ricordiamo che la dotazione finanziaria a livello nazionale è di 400 milioni di euro, dei quali ne sono stati destinati al Veneto 24.779.436,26.

I beneficiari della misura sono le imprese agro-meccaniche (destinatari del 30% delle risorse) e le micro, piccole medie imprese agricole nonché le loro cooperative e associazioni con il 70% delle risorse.

Il sostegno pubblico sarà concesso nella forma di contributo in conto capitale, la cui aliquota applicabile sarà definita dalle Regioni e Province autonome nel rispetto dei massimali consentiti: il 65 % dell'importo dei costi di investimento ammissibili; l'80 % dell'importo dei costi di investimento ammissibili nel caso di giovani agricoltori.

I progetti ammissibili riguardano l'ammodernamento del parco macchine agricole, oltre agli investimenti nei sistemi di agricoltura di precisione per l'efficientamento della produzione agricola.

In particolare, sono considerati ammissibili, in conformità alle previsioni del PNRR, i seguenti investimenti:

a) supporto all'investimento in macchine e attrezzature per l'agricoltura di precisione;

b) sostituzione di veicoli fuoristrada per agricoltura e zootecnia (la domanda dovrà identificare in maniera univoca il veicolo fuoristrada sostituito);

c) supporto all'investimento per l'innovazione dei sistemi di irrigazione e gestione delle acque.

La spesa massima ammissibile è pari ad euro 35.000,00 per i punti a) e c) e ad euro 70.000,00 per il punto b).

Spetta alla regione fissare i criteri di priorità per la selezione delle domande.

### Beneficiari

- micro, piccole e medie imprese agricole e le loro cooperative e associazioni
  - > iscrizione CCIAA e titolare IVA;
  - > fascicolo aziendale aggiornato
  - > essere "agricoltore in attività" (punto 4.1.4.1 del PSN PAC 2023/2027)
  - > assenza di reati gravi in danno dello Stato e dell'Unione Europea (Codice dei contratti - d.lgs. 31 marzo 2023, n. 36);
- imprese agro-meccaniche
  - > iscrizione CCIAA e titolare IVA;
  - > codice ATECO attività 01.61 "Attività di supporto alla produzione vegetale";
  - > reddito d'impresa
  - > fascicolo aziendale aggiornato
  - > assenza di reati gravi in danno dello Stato e dell'Unione Europea (Codice dei contratti - d.lgs. 31 marzo 2023, n. 36);

In attesa del bando nelle schede che seguono riportiamo a titolo esemplificativo alcune delle macchine ed attrezzature finanziabili all'interno dei punti a), b) e c).

• **Macchine e attrezzature per l'agricoltura di precisione**

- Macchine, motrici e operatrici, dispositivi e macchine di supporto:
  - ✓ attrezzature per la semina su sodo o la lavorazione ridotta del terreno
  - ✓ seminatrici di precisione
  - ✓ stazioni meteo
  - ✓ droni
  - ✓ macchine e attrezzature per carico/scarico, movimentazione dei prodotti, pesatura e cernita automatica dei pezzi
  - ✓ macchine e attrezzature a guida automatizzata per sollevamento e manipolazione dei prodotti
- kit di aggiornamento di attrezzature con tecnologie "Agricoltura 4.0" (raccogliere, analizzare ed elaborare in modo automatico tutti i dati che provengono dal campo)

• **Macchine ed attrezzature distribuzione fitofarmaci e fertilizzanti**

- attrezzature per la gestione e distribuzione di prodotti fitosanitari
  - ✓ atomizzatori a tunnel con pannelli recuperatori
  - ✓ atomizzatori con convogliatori d'aria a torretta
  - ✓ atomizzatori con diffusori multipli orientabili
  - ✓ barre irroratrici con campana antideriva
  - ✓ barre irroratrici con ugelli antideriva e distribuzione assistita mediante manica d'aria.
- attrezzature per lo spandimento di liquame zootecnico con sistemi di contestuale interrimento:
  - ✓ di iniezione a media (5-15 cm), alta (maggiore di 15 cm) profondità;
  - ✓ di iniezione a solchi aperti (profondità inferiore a 5 cm) o a solco chiuso;
  - ✓ di spandimento in bande con scarificazione o in bande con tubi rasoterra
- attrezzature per la distribuzione di concimi minerali
- kit di aggiornamento di attrezzature con tecnologie "Agricoltura 4.0" (raccogliere, analizzare ed elaborare in modo automatico tutti i dati che provengono dal campo)

• **Macchine ed attrezzature zootecniche a elevata automazione**

- automazione robotica operazione di mungitura
- sistemi di controllo in continuo della qualità del latte
- investimenti per la preparazione e gestione digitale e automatizzata delle razioni alimentari
- automazione robotica operazione di pulizia di stalla
- impianti per la trasformazione dei prodotti caratterizzati da sistemi evoluti di automazione e di controllo digitale
- sistemi di monitoraggio in process per assicurare e tracciare la qualità del prodotto o del processo produttivo
- kit di aggiornamento di attrezzature con tecnologie "Agricoltura 4.0" (raccogliere, analizzare ed elaborare in modo automatico tutti i dati che provengono dall'allevamento)

## Condizioni generali per queste tipologie di macchine

- Tutte le macchine e le attrezzature devono soddisfare almeno uno dei seguenti requisiti:
  - essere dotate di protocollo di comunicazione ISOBUS o equivalente
  - presentare un sistema di interconnessione leggera in grado di trasmettere dati in uscita;
  - presenza di sistema di guida automatica o semi automatica
  - presenza di sistema di telemanutenzione e/o di telediagnosi
  - presenza di sistemi per il controllo a rateo variabile
  - sensoristica dedicata, tecnologia IoT e sistemi basati sul Cloud
- Le macchine semoventi devono essere dotate esclusivamente di propulsore elettrico o a biometano

## PUNTO B) SOSTITUZIONE DI VEICOLI FUORISTRADA

### **Sostituzione di veicoli fuoristrada per agricoltura e zootecnia**

- **Trattori a ruote gommate, trattori cingolati (tipologie T e C Reg. (UE) 2013/167)**

Le macchine devono:

- ✓ essere dotate esclusivamente di propulsore elettrico o a biometano
- ✓ essere immatricolate come macchine agricole
- ✓ essere destinate ad attività agricole o zootecniche
- ✓ soddisfare almeno uno dei seguenti requisiti che consentano l'adozione di tecnologie "Agricoltura 4.0" e permettano un'agricoltura di precisione:
  - essere dotate di protocollo di comunicazione ISOBUS o equivalente
  - presentare un sistema di interconnessione leggera in grado di trasmettere dati in uscita
  - presenza di sistema di guida automatica o semi automatica
  - presenza di sistema di telemanutenzione e/o di telediagnosi
  - presenza di sistemi per il controllo a rateo variabile
  - essere dotate di sensoristica dedicata, tecnologia IoT e sistemi basati sul Cloud
- ✓ Sostituire un veicolo in proprietà

## PUNTO C) – INVESTIMENTO PER L'INNOVAZIONE DEI SISTEMI DI IRRIGAZIONE E GESTIONE DELLE ACQUE

### **Supporto all'investimento per l'innovazione dei sistemi di irrigazione e gestione delle acque**

- **Sistemi di gestione intelligente dell'irrigazione remote/proximal sensing e utilizzo di DSS per gestione irrigua di precisione**
  - componenti, sistemi e soluzioni intelligenti per la gestione, l'utilizzo efficiente e il monitoraggio dei consumi idrici
  - software, sistemi, piattaforme e applicazioni di supporto alle decisioni in grado di interpretare dati analizzati dal campo e visualizzare agli operatori in linea specifiche azioni per migliorare l'efficienza del sistema
  - software, sistemi, piattaforme e applicazioni in grado di comunicare e condividere dati e informazioni sia tra loro che con l'ambiente e gli attori circostanti (Industrial Internet of Things) mediante rete di sensori intelligenti interconnessi



# PAC 2023

## Saldi erogabili dal 1° dicembre Fissati da Agea i valori provvisori

Gli organismi pagatori dal 1° dicembre possono erogare il saldo della Pac del 2023, sia pur sul base di valori ancora provvisori determinati da Agea e pubblicati nella circolare n. 90337 dell'1/1/2023. Il saldo può comprendere tutti gli aiuti diretti (sostegno di base, redistributivo, sostegno giovani agricoltori, ecoschemi e accoppiati) fatta eccezione per gli aiuti che maturano al 31 dicembre 2023 (ecoschema 1 e aiuti accoppiati zootecnici).

In via prudenziale, al sostegno di base al reddito, calcolato sul valore dei titoli, dovrà essere applicato un tasso di riduzione del 3% al fine di operare un'eventuale riduzione lineare per

garantire il rispetto del Plafond. Per gli altri regimi di aiuto, la definizione degli importi di riferimento è stata effettuata sulla base dei dati attualmente disponibili, con riserva di un eventuale adeguamento – in aumento - sulla base del perfezionamento delle istruttorie. Sarà cura dell'Agea Coordinamento emanare una successiva circolare di chiusura della campagna 2023 per comunicare gli importi unitari definitivi per tutti gli interventi.

Ai fini dell'erogazione dei saldi si riportano nella seguente tabella (colonna evidenziata in verde) gli importi unitari calcolati per ciascun intervento da utilizzare per i pagamenti.

23

Intervento	Importo unitario Medio da PSP	Importo unitario Minimo da PSP	Importo unitario Massimo da PSP	Importo unitario per pagamento saldi
Titoli (BISS)	-----	-----	-----	Erogabile fino al 97% del valore complessivo dei titoli
Sostegno redistributivo	81,70	73,53	89,87	80,12
Sostegno giovani agricoltori	83,50	67,00	89,65	87,22
Eco-schema 2 – base	120	81,40	283,57	133,67
Eco-schema 2 - ZVN	144	97,67	340,28	160,40
Eco-schema 2 –Natura 2000	144	97,67	340,28	160,40
Eco-schema 3 – base	220,00	167,35	583,33	258,87

Segue sulla pagina successiva ►

Intervento	Importo unitario Medio da PSP	Importo unitario Minimo da PSP	Importo unitario Massimo da PSP	Importo unitario per pagamento saldi
Eco-schema 3 - ZVN	264,00	200,82	700,00	286,64
Eco-schema 3 - Natura 2000	264,00	200,82	700,00	286,64
Eco-schema 4 - base	110,00	55,00	124,17	49,15
Eco-schema 4 - ZVN	132,00	66,00	149,00	58,98
Eco-schema 4 - Natura 2000	132,00	66,00	149,00	58,98
Eco-schema 5 - arboree base	250,00	125,00	442,50	247,28
Eco-schema 5 - arboree ZVN	300,00	150,00	531,00	296,73
Eco-schema 5 - arboree Natura 2000	300,00	150,00	531,00	296,73
Sostegno accoppiato - frumento duro	93,50	84,15	102,86	97,76
Sostegno accoppiato - riso	336,46	302,81	370,11	357,48
Sostegno accoppiato - pomodoro da trasformazione	173,64	156,28	191,00	158,49
Sostegno accoppiato - semi oleosi (colza e girasole)	101,00	90,90	111,10	94,86
Sostegno accoppiato - agrumi	150,85	135,77	397,70	310,99
Sostegno accoppiato - olio d'oliva	116,97	105,27	128,67	76,69
Sostegno accoppiato - soia	136,32	122,69	149,95	106,80

Si precisa che per gli interventi di seguito indicati, l'importo unitario calcolato supera l'importo unitario massimo previsto dal PSP, pertanto, in applicazione di quanto stabilito dallo stesso PSP e dal DM 23.12.2022 n. 660087, l'importo erogabile è pari all'importo massimo previsto dal PSP.

Intervento	Importo unitario Medio da PSP	Importo unitario Minimo da PSP	Importo unitario Massimo da PSP	Importo unitario calcolato	Importo unitario per pagamento saldi
Eco-schema 5 - seminativi base	500,00	250,00	659,00	747,48	659,00
Eco-schema 5 - seminativi ZVN	600,00	300,00	790,80	896,97	790,80
Eco-schema 5 - seminativi Natura 2000	600,00	300,00	790,80	896,97	790,80
Sostegno accoppiato - barbabietola da zucchero	657,93	592,14	723,72	838,54	723,72

Intervento	Importo unitario Medio da PSP	Importo unitario Minimo da PSP	Importo unitario Massimo da PSP	Importo unitario calcolato	Importo unitario per pagamento saldi
Sostegno accoppiato - proteiche diverse dalla soia	40,04	29,00	44,04	47,55	44,04